

Ordin nr. 552 din 26.08.2003
privind aprobarea zonării interioare a parcurilor naționale si a parcurilor naturale,
din punct de vedere al necesității de conservare a diversitatii biologice

Publicat in Monitorul Oficial, Partea I nr. 648 din 11/09/2003

În baza prevederilor art. 2 din Hotărârea Guvernului nr. 230/2003 privind delimitarea rezervațiilor biosferei, parcurilor naționale și parcurilor naturale și constituirea administrațiilor acestora,

în temeiul prevederilor art. 11 alin. (6) din Hotărârea Guvernului nr. 739/2003 privind organizarea și funcționarea Ministerului Agriculturii, Pădurilor, Apelor și Mediului,

având în vedere Avizul nr. 576 din 12 august 2003 al Academiei Române - Comisia pentru ocrotirea monumentelor naturii,

ministrul agriculturii, pădurilor, apelor și mediului emite următorul ordin:

Art. 1. - Se aprobă zonarea interioară a parcurilor naționale și a parcurilor naturale din punct de vedere al necesității de conservare a ecosistemelor naturale și a diversității biologice, prin delimitarea zonelor de conservare specială, conform anexei.

Art. 2. - Zonele de conservare specială cuprind cele mai valoroase elemente ale patrimoniului natural din interiorul parcurilor naționale și parcurilor naturale și sunt asimilabile integral sau pot include rezervații științifice, rezervații naturale, inclusiv de tip peisagistic, monumente ale naturii, arii speciale de conservare, arii de protecție specială avifaunistică, zone protejate pentru monumentele istorice de valoare națională excepțională, după caz.

Art. 3.

(1) Până la aprobarea planului de management pentru fiecare parc național sau parc natural, care va reglementa în amănunt regimul de protecție și zonarea detaliată, în zonele de conservare specială se interzic orice forme de exploatare sau utilizare a resurselor naturale, precum și orice forme de folosire a terenurilor, incompatibile cu scopul de protecție și/sau de conservare.

(2) Prin excepție de la prevederile alin. (1), în zonele de conservare specială din parcurile naționale și parcurile naturale, în afara perimetrelor rezervațiilor științifice cu regim strict de protecție se pot desfășura următoarele activități:

- a) de natură științifică și educativă;
- b) turismul controlat;
- c) utilizarea rațională a pajiștilor pentru cosit și/sau pășunat numai cu animalele domestice proprietatea membrilor comunităților ce dețin pășuni în interiorul parcului, pe suprafețele, în perioadele și cu speciile și efectivele aprobate de administrația parcului, astfel încât să nu fie afectate habitatele naturale și speciile de floră și faună prezente în zona de conservare specială;
- d) localizarea și stingerea operativă a incendiilor;
- e) intervențiile pentru menținerea habitatelor în vederea protejării anumitor specii, grupuri de specii sau comunități biotice care constituie obiectul protecției, în urma aprobării de către autoritatea publică centrală care răspunde de silvicultură și mediu a planului de acțiune provizoriu elaborat în acest scop de consiliul științific al parcului și valabil până la intrarea în vigoare a planului de management;
- f) intervențiile în scopul protecției și menținerii ecosistemelor naturale și reabilitării unor ecosisteme necorespunzătoare sau degradate, la propunerea consiliului științific al parcului, în urma aprobării de către autoritatea publică centrală care răspunde de silvicultură și mediu;
- g) acțiunile de înlăturare a efectelor unor calamități, în baza aprobării autorității publice centrale care răspunde de silvicultură și mediu, la propunerea consiliului științific al parcului;
- h) acțiunile de prevenire a înmulțirii în masă a dăunătorilor forestieri și de monitorizare a acestora, cu avizul consiliului științific al parcului.

Art. 4. - Până la aprobarea planului de management pentru fiecare parc național și parc natural, în suprafețele situate în afara zonelor de conservare specială se pot desfășura următoarele activități:

- a) activitățile prevăzute la art. 3 alin. (2);
- b) activități tradiționale de utilizare a unor resurse regenerabile în limita capacității productive și de suport a ecosistemelor, prin tehnologii cu impact redus, precum recoltarea de fructe de pădure, de ciuperci și de plante medicinale, cu respectarea normativelor în vigoare. Acestea se pot desfășura numai de către persoanele fizice și juridice care dețin terenuri în interiorul parcului sau de comunitățile locale, cu aprobarea administrației parcului;
- c) lucrări de îngrijire și conducere a arboretelor tinere, lucrări de conservare și lucrări de igienizare;

d) aplicarea de tratamente cu grad mare de intensivitate, care promovează regenerarea pe cale naturală a arboretelor. În parcurile naționale se pot aplica: tratamentul tăierilor de transformare spre grădinărit, tratamentul tăierilor grădinărite și cvasigrădinărite, tratamentul tăierilor progresive cu perioadă lungă de regenerare, tratamentul tăierilor rase în benzi sau în parchete mici, în cazul molidișurilor pure și arboretelor de plop euroamerican, și tratamentul tăierilor în crâng în salcâmete și zăvoaie de plop și salcie. În parcurile naturale se mai pot aplica și tratamentele tăierilor succesive și progresive clasice sau în margine de masiv;

e) orice alte activități aprobate de administrația parcului și de consiliul științific, care nu pun în pericol conservarea patrimoniului natural al parcului.

Art. 5. - (1) Începând cu data intrării în vigoare a prezentului ordin toți deținătorii de fond forestier inclus în parcurile naționale sau parcurile naturale în afara zonei de conservare specială sunt obligați să nu depășească posibilitatea de produse principale rezultată în urma reîncadrării arboretelor în tipurile funcționale, conform prevederilor prezentului ordin. În cazul în care amenajamentele silvice în vigoare prevăd alte tratamente, administratorii sau deținătorii de fond forestier sunt obligați să solicite derogări de la prevederile amenajamentelor silvice conform procedurilor legale.

(2) Amenajamentele silvice ale unităților de producție ce intră în componența parcurilor naționale și parcurilor naturale vor fi revizuite în mod obligatoriu în cursul anului 2004, dacă diferența dintre suprafața de fond forestier din zona de conservare specială stabilită prin prezentul ordin și suprafața încadrată în tipul I funcțional conform amenajamentului silvic reprezintă mai mult de 20% din suprafața de fond forestier a unității de producție respective.

(3) Cu ocazia lucrărilor de amenajare a fondului forestier, toate pădurile incluse în parcurile naționale și în parcurile naturale se încadrează în grupa I funcțională, iar pădurile din zonele de conservare specială se încadrează în categoriile funcționale corespunzătoare tipului I funcțional, conform normelor tehnice în vigoare pentru amenajarea pădurilor.

Art. 6. - (1) Zonarea interioară a fiecărui parc național și parc natural va fi definitivată, acolo unde este cazul, cu ocazia aprobării planului de management pentru fiecare arie protejată.

(2) Suprafața zonei de conservare specială prevăzută în proiectul planului de management al parcului nu poate să difere cu mai mult de 5% față de suprafața zonei de conservare specială aprobată prin prezentul ordin decât în cazuri bine justificate, în baza unor studii de specialitate aprobate de către autoritatea publică centrală care răspunde de silvicultură și mediu.

Art. 7. - Structurile de administrare ale parcurilor naționale și parcurilor naturale și deținătorii terenurilor din cuprinsul acestora au obligația ducerii la îndeplinire a prevederilor prezentului ordin.

Art. 8. - Controlul modului de aplicare a prevederilor prezentului ordin se face de către structurile statului care au atribuții de control în domeniul silviculturii și protecției mediului.

Art. 9. - Nerespectarea prevederilor prezentului ordin atrage răspunderea materială, civilă, administrativă, contravențională sau penală, după caz.

Art. 10. - Anexa*) face parte integrantă din prezentul ordin.

Art. 11. - Prezentul ordin se publică în Monitorul Oficial al României, Partea I.

*) Anexa este reprodusă în facsimil.

Ministrul agriculturii, pădurilor, apelor și mediului,
Ilie Sârbu

București, 26 august 2003.
Nr. 552.

HĂRȚILE și delimitările zonelor de conservare specială ale parcurilor naționale și parcurilor naturale

În cadrul hărților și descrierii localizării zonelor de conservare specială ale parcurilor naționale și a parcurilor naturale au fost utilizate:

(1) următoarele prescurtări:

UP - unitate de producție silvică

OS - Ocol Silvic

(2) următoarele simboluri:

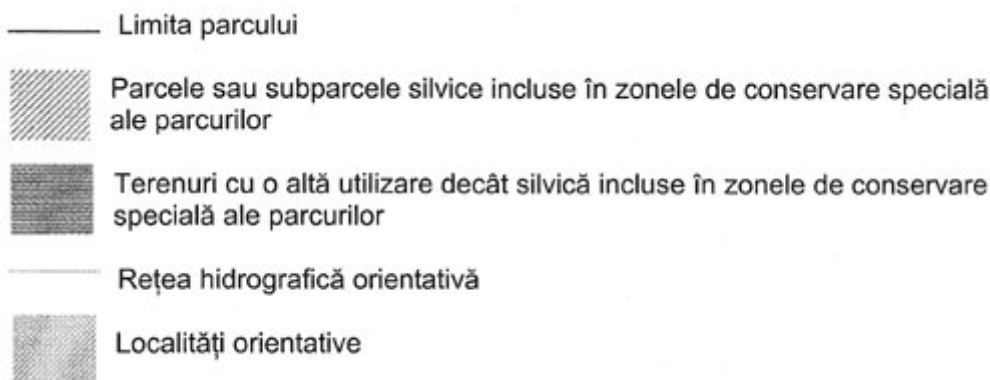

PARCUL NATURAL APUSENI

Zonele de conservare speciala ale Parcului Natural Apuseni

OS SUDRIGIU

- din UP II Aleu - 23B, 24-28, 30, 31, 76N, 86-96, 97B.N2, 98-106, 123, 124, 127-134, 135A.B.C, 137-141, 145-148, 185, 149-184, 198,
- din UP III Galbena - 1, 2, 4-27, 54-65, 72-74, 80, 81B.C, 82, 91, 92A.N, 94A.N,
- din UP IV Chișcău - 24, 86-89, 92, 97, 98A, 99-102,

OS VASCAU

- din UP I Băița - 15, 28D, 29N, 30N, 120N1.N2,

OS BELIS

- din UP IV Ponor - 15, 22 – 27, 55, 56, 57A.B.C.%D, 58, 59A.B.C.E, 62%A.%B, 63, 64A%B, 65A.B.C.%D, 66, 68A.B.D.E.F, 69A.B.C.H, 70 – 133, 134 – 175
- din UP V Balcesti - 36

OS GARDA

- din UP VI Garda Seaca - 14A, 22, 23, 29-53, 86A, 88A.B, E38, 89A, 91, 92A, 95A, 100-104, 112, 115, 121A.C, 122D.E.F.G,
- din UP VII Scarisoara - 1-6, 32, 34, 35, 58N, 61N, 65N, 70N1, 84, 85, 86N1.N2.%B

OS VALEA ARIESULUI

- din UP I Horea - 43, % 44, 50A, 51, %52, 68A.%B

OS HUEDIN

- din UP IV Frasinet-Rachitele - 56-70, 76-82 din UP IV,
- enclavele aflate in interiorul acestor grupuri de parcele
- Punctul fosilifer Bulz
- Poiana Florilor
- Poiana Tomnatec
- suprafata aferenta proiectiei la suprafata a Pesterii Ursilor de la Chiscau si a pesterii din Dealul Cornii

- pajistile alpine de pe versantii sudici ai Vf. Fantana Rece si Carligatele
- pajistile aferente izvoarelor Somesului Cald
- zona de pajisti alpine si jnepenis de la vest de Vf. Coasta Braiesei
- Poiana Onceasa
- intreaga arie aflata la nord de valea Stanciului (ce cuprinde saua Intre Munti, Muntele Pietrele Albe si Piatra Graitoare)
- Platoul Carstic Padis - Depresiunea Varasoia - Poiana Ponor (cuprinzand intreaga zona din afara fondului forestier aflata la sud si vest de drumul ce leaga cabana Padis de Varasoia, incluzand Depresiunea Balileasa si continuand spre sud-est cu zona "La Grajduri" si Poiana Ponorului).

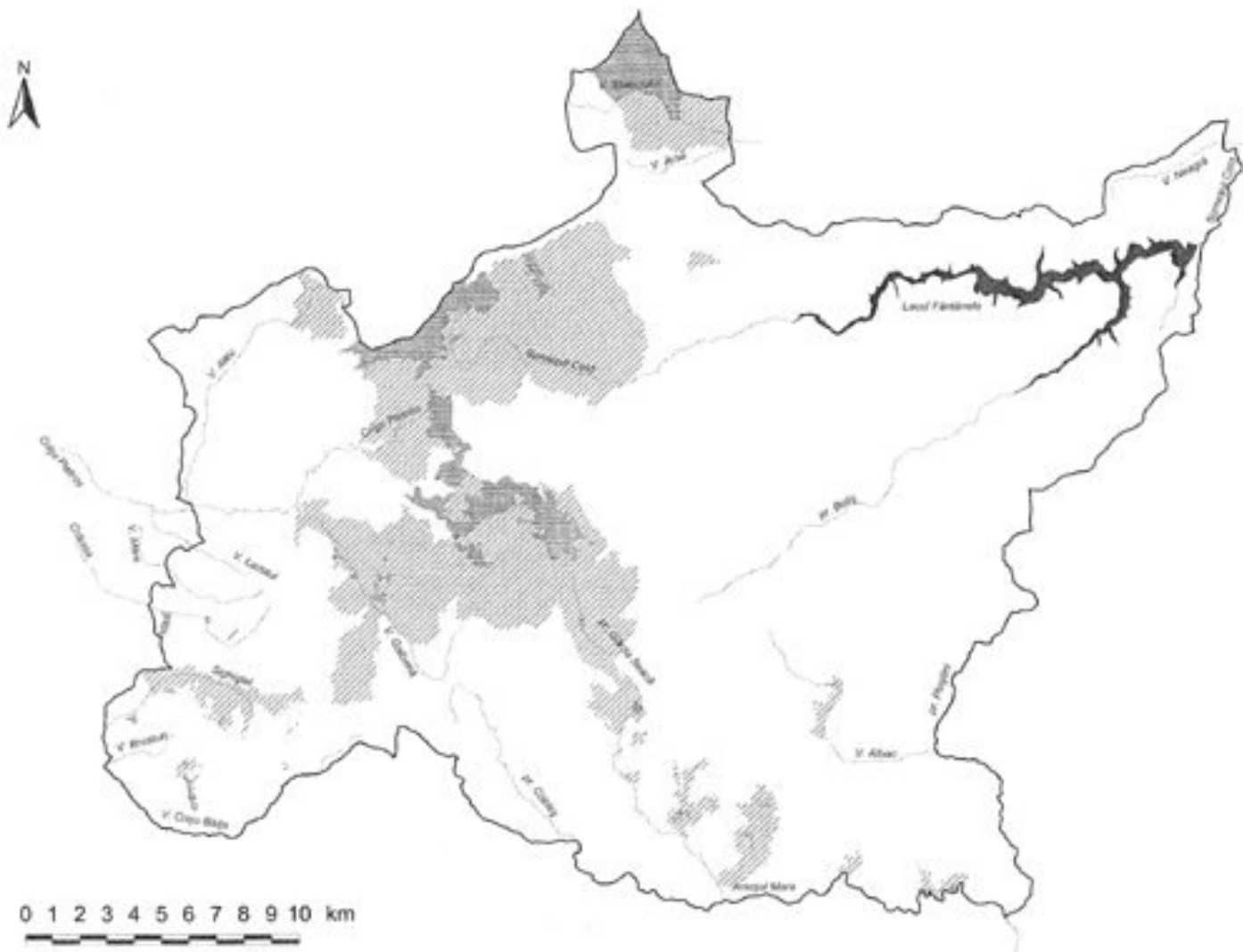

PARCUL NATURAL APUSENI